

Creación de la Escuela de Educación Secundaria N° 2 entonces Escuela de Enseñanza Media N° 7 de General Sarmiento

El 10 de enero de 1985, mediante la resolución N° 115/85 la Dirección General de Escuelas y Cultura de la Provincia de Buenos Aires, **creó la Escuela de Educación Secundaria N° 2, entonces Escuela de Enseñanza Media N° 7 de General Sarmiento**, que abrió sus puertas el 11 de marzo de 1985 en el turno vespertino en el edificio de la Escuela Primaria N° 25, entonces Escuela N° 81 de General Sarmiento, del Barrio El Ombú, siendo su primer director el Profesor Carlos Héctor Maldonado¹.

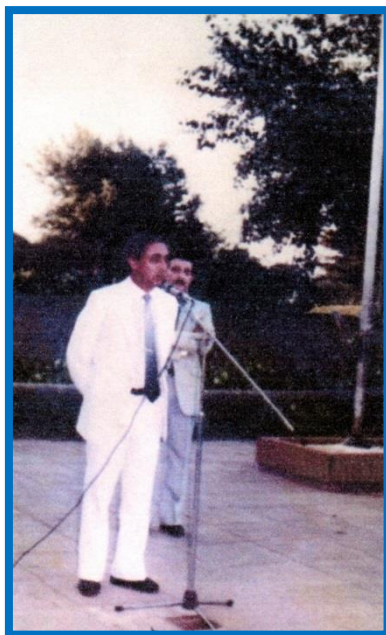

**Inspector Ernesto Lavorano y Prof. Carlos H. Maldonado
En el acto de apertura del Ciclo Lectivo 1985**

La Escuela nació como un proyecto de continuidad educativa de la comunidad educativa del Barrio El Ombú, que ya contaba con la Escuela Primaria N° 25, entonces Escuela N° 81 de General Sarmiento, que había abierto sus puertas en 1973, cuyos alumnos al finalizar su escolaridad primaria no proseguían sus estudios secundarios, ya que la escuela pública más próxima se encontraba a tres kilómetros y la más cercana era de gestión privada, situación que hacía poco posible que la mayoría de los niños y niñas pudieran acceder a una escuela media, ya sea por las distancias, otra por el horario de cursada de la secundaria pública que era en horario vespertino, o por no poder hacer frente a la cuota de un colegio privado.

¹ Fuente bibliográfica y fotográfica: Bárbara Rolón, *Historia de la Escuela de Educación Secundaria N° 2 "Juana Azurduy"* en el marco del proyecto distrital "Historia de las Escuelas Ppaceñas", 2021

Esta realidad impulsó a la comunidad del barrio a gestionar el pedido de una escuela secundaria, siendo promotora de ello la señora Yolanda Gaytán de Lobaiza junto con su esposo, Félix Lobaiza, quienes ya habían gestionado la apertura de la escuela primaria en el barrio al comenzar la década del setenta. En 1984 se envió el primer telegrama a la Dirección General de Escuelas y Cultura de la Provincia de Buenos Aires con la solicitud de la creación de la Escuela Secundaria en el Barrio El Ombú.



Yolanda y Félix Lobaiza gestores de la Escuela

Tras las intensas gestiones de la Comunidad del barrio El Ombú, la Dirección General de Escuelas y Cultura, mediante la Resolución N° 15/85, que lleva la firma del director general, Dr. José Gabriel Dumon, y del subsecretario de Educación, Carlos A. Bartoletti, creó el 10 de enero de 1985 la Escuela de Educación Media N° 7 del Distrito de General Sarmiento, en cuya resolución se expresa:

Artículo 1°: Crear a partir del ciclo Lectivo 1985 una Escuela de Nivel Medio en el Barrio El Ombú, dependiente de la Dirección de Educación Media, Técnica y Agraria que se denominará Escuela de Educación Media N° 7.

Artículo 2°: Establecer que la escuela comenzará a funcionar en el edificio de la Escuela Primaria N° 81 de dicho distrito.

Artículo 3°: Determinar que la escuela creada iniciará su actividad con la aplicación del Ciclo Básico Común Polivalente.

Artículo 4° Aprobar para la Escuela de Educación Media N° 7 la siguiente planta orgánica funcional que se ajustará de acuerdo con el número de alumnos inscriptos: 1 director, 1 secretario, 1 preceptor y los docentes necesarios...

Creada la escuela, el 6 de marzo de 1985 la Dirección General designó al Profesor Carlos Héctor Maldonado para cubrir el cargo de director, iniciándose

inmediatamente la inscripción de alumnos y preparar el acto de apertura del establecimiento cursándose invitaciones que expresaban:

La Dirección invita al acto de inauguración de la Escuela de Enseñanza Media N° 7, Barrio "El Ombú", de José C. Paz, que se realizará el lunes 11 de marzo de 1985, a las 17,45 hs. en Acerboni y Lafinur, José C. Paz, bs. As

Así llegó el lunes el 11 de marzo de 1985, después que se retiraron los alumnos del turno tarde de la Escuela Primaria N° 25, entonces Escuela N° 81 de General Sarmiento, se prepararon las instalaciones y las 17,45 horas se realizó el Acto Inaugural de la Escuela de Enseñanza Media N° 7 con la presencia del inspector Héctor Lavorano, de directivos de la Escuela Primaria N° 25 con una delegación de alumnos y docentes, de autoridades educativas de la zona, de los alumnos de la nueva escuela acompañados por sus familiares, del matrimonio Lobaiza y vecinos del barrio El Ombú que llevaron la gestión para la creación de la Escuela, y de la comunidad barrial.



Asistentes al acto inaugural de la E.E.M. N° 7

En ese primer año, la escuela contó con una matrícula de 158 alumnos, de los cuales 121 conformaron tres divisiones de primer año y 37 una división de segundo año.

En cuanto al personal directivo, acompañó al Prof. Maldonado en la gestión, la secretaria Mercedes del Carmen Perea, designada el 18 de marzo, y el plantel docente estuvo integrado por Félix Ariel Delfino, ayudante de laboratorio; los preceptores Carlos Amado y Carlos Alberto Castiglia, y los profesores Luz María Bedini, Jaime Gerardo Rechister, Ildefonso Herrero, Noemí Ramona Belleret, Luis Alberto Albanese, Pedro Antonio Poblet, María Celina Barzola, Susana Edith Bucheli, Teodoro Giménez, María Rosa Pepa, Luis César Caballero, Julio Martín Richarson, Enrique Manuel Quintans, Hugo Jesús Ponce, Laura Inés Salgado, Antonio Daniel Laurenza y Norma

Estela Marsiglia, produciéndose egresos e ingresos de docentes sumándose al plantel durante el año la preceptora Carmen Teresa Brusco y los profesores Luis Víctor Barco, Néstor Hugo Fuentes, Antonio Ángel Villafranca, Edgardo Mario Paintoni, Roberto Aldo Ghironi, Alberto García Ibáñez, Ángel Eduardo Cardone, Humberto Perea, María Cecilia Molina, Mónica Claudia Farías, Marcela Gasparini Leiva y Patricia Noemí Lobaiza.



Alumnos de 2do año de 1985 que egresaron en 1988

En 1986, se llevó adelante el proyecto de imponerle el nombre a la Escuela de Educación Media N° 7, actual E.E.S. N° 2. Para ello la comunidad educativa elaboró un listado de personalidades y dio a conocer las características sociales y humanas de cada uno de los propuestos; efectuada la elección donde participaron los alumnos, padres, personal docente y miembros de cooperadora, surgió una terna encabezada por el nombre de "Juana Azurduy" por cantidad de votos, seguida de "Eva Duarte" y "José Hernández", terna que fue enviada a la Dirección General de Escuelas por medio del expediente N° 5811-0751048/87.

El 8 de abril de 1987, con la firma de la profesora Cristina del C. Márquez, Directora de Educación Media, Técnica y Agraria, se resolvió imponer el nombre de "Juana Azurduy", de quien se expresa *"Honrar con el nombre de Juana Azurduy a un servicio educativo, es rendir justiciero homenaje a quien el general Manuel Belgrano admiró al punto de ofrecerle su propia espada por su participación en las Batallas de Vilcapugio y Ayohuma, destacándose por sus acciones heroicas nada comunes a su sexo, modelo enérgico de cuantos militan bajo los estándares de Nación"*.



Juana Azurduy²

Hasta 1987, la Escuela no contaba con personal auxiliar, la tarea de limpieza la realizaban los padres integrantes de la Cooperadora y docentes después de la jornada educativa. En ese año ingresó la primera auxiliar para la Escuela, Elba Noemí Rodríguez.

A diez cuadras del edificio escolar donde funcionaban la Escuela N° 81 (E.P. N° 25) y la Escuela de Educación Media N° 7 (E.E.S N° 2), se había inaugurado en 1980 la Escuela Primaria N° 26, entonces Escuela N° 86 de General Sarmiento, ubicada en el barrio Santa Rita, cuya comunidad educativa le planteó por nota del 6 de enero 1988 a la directora de dicha escuela, Susana Mónica de Tellada, la necesidad de una escuela secundaria para sus hijos. En respuesta a la solicitud, el 30 de enero siguiente, la Directora de la Escuela N° 86, elevó a las autoridades educativas la solicitud de apertura de un espacio para la educación secundaria, que podría funcionar en el turno vespertino en el mismo edificio escolar³. Pasaron los meses y el pedido encontró respuesta favorable. El 30 de septiembre de 1988, el Inspector Jefe de la Región V, Prof. Jorge Shinya, elevó a la Dirección General de Escuelas y Cultura, la solicitud de creación de un servicio de enseñanza media diurno en un predio fiscal existente frente a la Escuela Primaria N° 86 (Expediente M° 5811-1279393/88). Predio fiscal ubicado en Polonia y Félix de Azara, que el Inspector Shinya solicitó a la Municipalidad de General Sarmiento su cesión a la Dirección General de Escuelas y Cultura, para la construcción por parte de la comunidad de tres aulas, una destinada para dirección y un juego de baños; para trasladar, una vez concluida la obra, a la Escuela de Educación Media N° 7, actual E.E.S. N° 2, que

² Fotografía publicada en <https://www.cultura.gob.ar/quien-fue-juana-azurduy-y-por-que-es-una-la-heroína-popular-8813/>

³ Escuela de Educación Media N° 6, Diario Escolar "La voz del estudiante", pág.5 – 8 "Historia de la Escuela de Educación Media N° 6"

funcionaba en el turno vespertino en el edificio escolar de la Escuela N° 81, actual Escuela Primaria N° 25, en el B° El Ombú, formándose una Comisión Pro-construcción Escuela Media, que asumió el compromiso de levantar el edificio.

Días después, el 11 de abril de 1989, se realizó una reunión en la E.E.M. N° 7 (E.E.S. N° 2), donde participaron la directora de dicho establecimiento, Prof. Elena Seveso; por la Región V, el Inspector de Educación Media, Prof. Carlos Maldonado; por la Municipalidad de General Sarmiento, los Ing. Daniel Navarro y Fernando M. Corvalán de la Secretaría de Obras y Servicios Públicos, y el arquitecto Hipólito Fuentes, de la Comisión de Infraestructura, e integrantes de la comisión Pro-escuela Media del Barrio Santa Rita. En la reunión se planteó la construcción del nuevo edificio y la posibilidad de trasladar la E.E.M. N° 7 a partir de 1990. Ante esta propuesta la comunidad del Barrio “El Ombú” circundante a la E.E.M. N° 7, se negó al traslado del establecimiento, ya que en septiembre de 1988 habían comenzado a levantar las bases para el edificio escolar, a 150 metros de la Escuela N° 81.

El 22 de agosto de 1989, la Jefatura de la Región V, propuso no trasladar la E.E.M. N° 7 y formar una comisión Pro-construcción del edificio de esta escuela sobre la calle Acerboni; y a la vez construir el edificio en el predio frente a la Escuela N° 86, como anexo de la E.E.M. N° 7. El 11 de octubre de 1989, se reunieron la Directora de la E.E.M. N° 7, las comisiones Pro-construcción Escuela Media del barrio “El Ombú” y la del Barrio “Santa Rita”, y representantes de SUTEBA, quienes intercambiaron ideas y acordaron que la construcción de cada edificio quedaba bajo responsabilidad de la respectiva comisión.



Terreno y Comisión Pro edificio Escuela E.E.M. N° 7 del Barrio “El Ombú”

Inmediatamente se comenzó la construcción del edificio escolar de la E.E.M. N° 7 (E.E.S N° 2), que fue diseñado -según testimonios de la época- por el Prof. Moreno de Artística, que constaba al fondo del predio con cuatro aulas de mampostería y un baño al fondo del predio; y a la entrada la dirección, preceptoría, laboratorio y biblioteca, construidas con cajas de madera donadas por una empresa de la zona que las utilizaba para embalar autopartes, los techos eran de chapa, las sillas eran bancos contruidos por los mismos alumnos. Los sábados proseguían con

la construcción los vecinos y los docentes junto con los alumnos en talleres que se dictaban ese día.



Edificio en el terreno propio de la E.E.M. N° 7 (actual E.E.S. N° 2)

En 1990 se mudó la E.E.M. N° 7 a su propio edificio, que por sus características fue denominada “escuela-rancho”, comenzando a funcionar en tres turnos: mañana, tarde y vespertino.

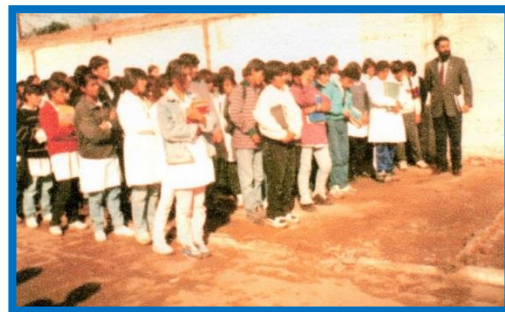
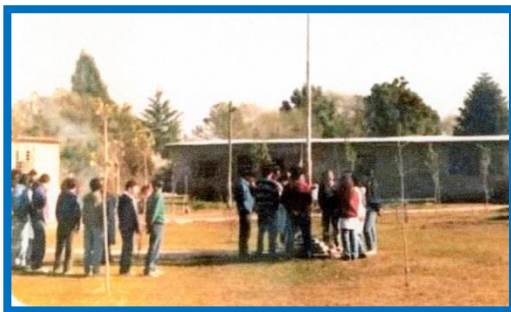

Izamiento de la bandera y formación en el edificio propio

En 1992, la Dirección de Infraestructura de la Dirección General de Escuelas elaboró un informe donde constaban las precarias condiciones edilicias, solicitándose la pronta construcción de un edificio acorde.

En 1993 se llamó a licitación para la construcción del nuevo edificio con una partida proveniente del Fondo del Conurbano Bonaerense. Al año siguiente se demolieron las aulas de la escuela-rancho, dándose comienzo a la nueva construcción, ubicándose dentro del mismo predio la escuela en aulas modulares, hasta la finalización del nuevo edificio en 1995.



Nuevo edificio en construcción

El 20 de octubre de 1994 se dividió el Partido de General Sarmiento en tres nuevos municipios: José C. Paz, Malvinas Argentinas y San Miguel. El 12 de diciembre de 1995 asumieron las autoridades electas para cada municipio, procediéndose a reenumerar los establecimientos educativos, pasando la Escuela de Educación Media N° 7 de General Sarmiento, a ser la Escuela de Educación Media N° 2 de José C. Paz. En este mismo año comenzó a implementarse la Enseñanza General Básica de nueve años en tres ciclos y la Educación Polimodal de 3 años, pasando la E.E.M. N° 2 a articular con el tercer ciclo de la vecina E.G.B. N° 25 (anterior Escuela N° 81 de José C. Paz).

En el año 2000 se realizó la ampliación de seis nuevas aulas para la escuela, debido al permanente crecimiento de la matrícula estudiantil.

En el año 2010 la provincia de Buenos Aires estableció la obligación de la educación secundaria con una duración de seis años. De este modo la Escuela de Educación Media N° 2, para completar el ciclo de seis años se conformó con la Escuela Secundaria Básica N° 316, que se había creado el 5 de agosto de 2005 con el tercer ciclo de la E.G.B. N° 25, pasando a denominarse Escuela de Educación Secundaria N° 2 “Juana Azurduy”.

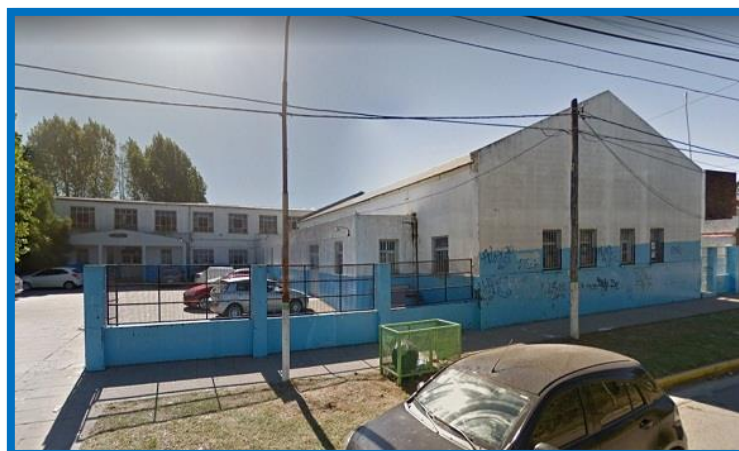

Bárbara Rolón, al finalizar su relato escrito sobre la Historia de la Escuela de Educación Secundaria N° 2 “Juana Azurduy” en el marco del proyecto distrital “Historia de las Escuelas Ppaceñas” en 2021, expresa:

Cabe mencionar que a nuestra escuela siempre la destacó el compromiso de la comunidad educativa del barrio desde sus comienzos, la calidez de sus docentes y el entusiasmo de los alumnos, quienes culminan sus estudios secundarios egresando con los títulos de “Bachiller en Ciencias Sociales” y “Bachiller en Ciencias Naturales”.

Hoy en día la E.E.S. N° 2 se constituye en una escuela de inclusión recibiendo alumnos de las Escuelas Especiales 501, 502 y 503 del Distrito de José C. Paz, quienes la eligen para terminar sus estudios secundarios.

Hasta el 2018, en el turno vespertino, funcionó el bachillerato para adultos, egresando con el Título de “Bachiller en producción de Bienes y Servicios”.

A lo largo de sus años de vida la Escuela estuvo presente en diferentes eventos de participación estudiantil, entre ellos los Torneos Deportivos Bonaerenses, en Campeonatos distritales, provinciales y nacionales de Ajedrez, en los encuentros de Jóvenes y Memoria en Chapadmalal (2010–2019), en las Ferias de Ciencias distritales y regionales; organizó charlas sobre salud, fiesta de la educación física y día del estudiante; realizó salidas educativas a Mundo Marino, Congreso de la Nación, Banco de la Nación Argentina, Feria del Libro, Biblioteca Nacional, Museo de Bellas Artes, Museo Ferroviario, Reserva Natural de Buenos Aires, La Serenísima, Bimbo y Temayken entre otros. En 1988 organizó el primer viaje de egresados a la provincia La Rioja, viajando en los años siguientes a Bariloche (Provincia de Río Negro), Complejo de Embalse de Río Tercero (Provincia de Córdoba), a la Ciudad de Federación (provincia de Entre Ríos)...



El director de la E.E.S. N° 2, Gustavo Gordillo, pronunciando el discurso en el Acto por nucleamiento del Bicentenario de la Revolución de Mayo

Al Profesor Carlos Héctor Maldonado le sucedieron en la dirección del Establecimiento Perla Seveso, Sandra Garat, Dino De Stefani, Jorge Policella, Gustavo Gordillo y Sergio Pedraza