

Escuela Parroquial “Eulogia Altube de Altube”

El 2 de abril de 1952, inició sus actividades la Escuela Parroquial “Eulogia Altube de Altube” de la Parroquia San José Obrero, integrando su primer equipo directivo Catalina Rebuffo de Capurro y Clara Chory de Altube, bajo la guía espiritual del Padre Bernardo Marx M.S.F.

En 1949, dentro la comunidad parroquial, comenzó a gestarse el proyecto de crear una "post-escuela parroquial", con el fin de dar clases de apoyo a los chicos que concurrían a las escuelas públicas, y a su vez educarlos en la fe.

Divulgada la idea, comenzó rápidamente a tener “simpatizantes”. Así lo relató muchos años después Catalina Rebuffo de Capurro: *“El vecindario estaba dispuesto a colaborar... poniéndose a favor de la obra, confiados que los resultados educacionales, morales y religiosos, no podían tardar en recogerse”*.

De las crónicas de la Parroquia del año 1949, extraemos: *“Para el proyecto de la Post-escuela de José C. Paz, se ha conseguido por donaciones y fiestas: 290 chapas de fibrocemento (cada una \$ 17,80) y 23.000 ladrillos, como así mismo cierta cantidad de tirantes para el techo. Los planos los regaló el Sr. Arquitecto Carlos Fromm de Buenos Aires. El terreno para la Post-escuela lo donó el Sr. José Antonio Altube a la parroquia; en estos días se va a recibir la escritura del mismo, lo que significa un beneficio grande para la Congregación”*. Cabe agregar, que José Antonio Altube, donó el terreno pidiendo que el Colegio llevase el nombre de su madre, Eulogia Altube de Altube.

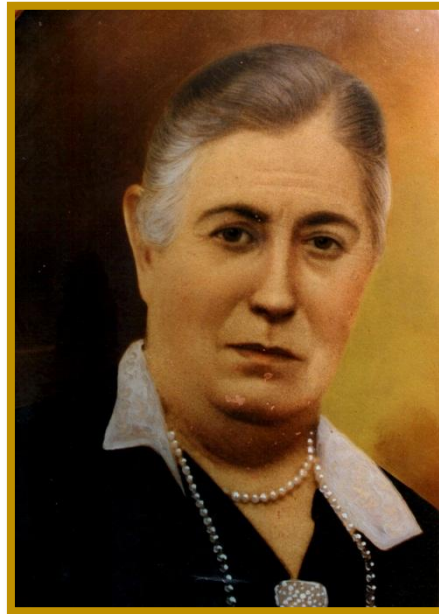

Eulogia Altube de Altube

Durante el año 1950, se trabajó incansablemente recolectando donativos. Volviendo a las Crónicas, nos informan que: *“Para la futura construcción de un salón parroquial y aulas de estudio se ha pagado hasta el presente (casi dos años) la suma de \$ 13.094,20. Esta suma se ha conseguido por donaciones, fiestas y colectas, realizadas por el Cura Párroco, sin contar el material y la mano de obra, lo que presenta también una suma bastante crecida”*.

Se proyectó un gran salón, el que dividido por mamparas de hartford, se transformaría en cuatro aulas.

El 25 de febrero de 1951, se inició con la construcción, abriéndose los cimientos, después se fue levantando las paredes, y así comenzó a hacerse realidad ese proyecto ideado dos años antes. Dicen las crónicas: *“Lentamente, pero seguro se sigue adelante, haciendo como peón de albañil con muchísima frecuencia el Cura Párroco. Sigue la colecta de materiales y dinero para el futuro Colegio Parroquial. A tal fin se ha organizado un festival y una rifa”*.

Al finalizar el año 1951, se decidió comenzar con las clases al año siguiente, para ello se trabajó a un ritmo incesante. Podemos, también, leerlo en las Crónicas: *“Durante los primeros tres meses, el albañil, don Anton Kenyk, holandés, junto al párroco, P. Bernardo Marx, trabajaron casi 14 horas diariamente. Un muchacho de 16 años, José Egel, los ayudaba. El teniente P. Juan Weber, dio una mano de aceite al cielorraso del colegio. Tenía una cafetera al lado mientras sudaba gotas gordas...”*



Edificio de la Escuela “Eulogia Altube de Altube”

Avanzadas las obras y convocados ya los directivos, Catalina Rebuffo de Capurro y Clara Chory de Altube, seguramente teniendo ya el sí de los maestros, el 12 de marzo se abrieron las inscripciones, anotándose quince alumnos: Vigna, Héctor Miguel, 11 años, para 3º; Mauriz, Juan Carlos, 7 años, para 1º Inferior; Gufanti, Carlos Mariano, 7 años, para 1º Inferior; Yakubaseck, Margarita, 9 años, para 4º; Pilot, Sergio, 9 años, para 3º; Pilot, Mario, 10 años, para 3º; De Micheli, Antonio, 9 años, para 1º Inferior; Viedemann, Jorge Gustavo, 7 años, para 1º Superior; Viedemann, Rubén Oscar, 6 años, para 1º Inferior; Maiolo, Elisabet, 10 años, para 1º Inferior; Maiolo, Gerónimo, 6 años, para 1º Inferior; Grinóvero, Horacio A., 10 años, para 2º; Grinóvero, Luis Gaspar, 7 años, para 1º Inferior; Paolini, Alfredo Ángel, 6 años, para 1º Inferior y Paolini, Elsa Amelia, 8 años, para 2º. En los días siguientes continuaron las inscripciones, sumando a fin del mes de marzo 147 alumnos. El libro de las crónicas nos dice: *“El Colegio Parroquial comenzó a funcionar después de carnaval, con la directora Sra. Catalina R. de Capurro, una vice directora y cinco maestros. Hay dos turnos con cuatro grados”*.

En efecto, el 2 de abril abrió sus puertas el Colegio Parroquial Eulogia Altube de Altube, con 151 alumnos, ya que en ese día se inscribieron cuatro más. En el turno mañana, se desempeñaron las docentes Nélide Mirta Alonso en 1º Inferior “A” y 1º Superior “A” y Nora Marsh en 2º A, 3º A y 4º A; por la tarde, Antonio Eduardo Brogгинi en 1º Inferior “B”, Nelía Brogгинi de Martín en 1º Superior “B”, Sara Gil Navarro en 2º B, 3º B y 4º B, y Lucía Lacorte, celadora.

Las inscripciones continuaron, al 17 de abril había ingresado 26 alumnos y habían salido 9, surgiendo un grado más por la tarde: 2º B que pasó a estar a

cargo de Nelia Brogгинi de Martín y en 3º y 4º B, Sara de Gil Navarro; y para 1º Superior B, ingresó la docente Elvia Susana Nicolau. Al 30 de abril la matrícula ascendía a 172 alumnos.



Primeros docentes

A la par del comienzo de actividades, se iniciaron los trámites para el reconocimiento de la escuela, ante las autoridades de la Dirección General de Escuelas de la Provincia de Buenos Aires, bajo el expediente N° 24.182/52.

El 4 de mayo de 1952, se realizaron las fiestas patronales de “San José Obrero”, bendiciéndose en ese día las instalaciones del Colegio Parroquial. A las 11,00 horas se celebró una Misa en acción de gracias, ofrecida por los bienhechores de la parroquia, especialmente del Colegio Parroquial. Concluida la misa, a 12,00 horas se procedió a la solemne bendición del Colegio – Postescuela Parroquial “Eulogia Altube de Altube”, a cargo de Monseñor Dr. Mariano Núñez Mendoza. Fueron padrinos del solar José Antonio Altube y Amada Rebuffo de Altube; de la dirección, Catalina R. de Capurro y Clara Chory de Altube; del aula “Máximo Sonntag”, Máximo E. Sonntag y Gerda Sonntag de Anderson; del aula “Municipalidad de General Sarmiento”, el Intendente Francisco Arricau y su esposa; del aula “Juan Horacio Balbi”: Matilde S. de Balbi e hija; y del aula “Sagrada Familia”: el Dr. Atilio Rinaldi y Sra. Terminada la bendición se ofreció un asado criollo en honor de las autoridades, padrinos y bienhechores, haciendo uso de la palabra Monseñor Núñez Mendoza, el Cura Párroco, R.P. Bernardo Marx; el Intendente de General Sarmiento, Fernando Arricau; el superior regional de los Misioneros de la Sagrada Familia, P. José Feldmann; finalizando el P. Juan Weber quien se despedía de la comunidad.

El 6 de mayo de 1952, ingresó la docente Marta Guenin en reemplazo de Sara de Gil Navarro que dejó su cargo.



**Primer equipo directivo:
Catalina Rebuffo de Capurro y Clara Chory de Altube**

En el mes de junio, se convocó a una reunión de padres para interesarlos por la obra educativa. Como resultado se constituyó una comisión, a la que se llamó "Amigos del Colegio Parroquial", cuya primera presidenta fue Aída M. de Borsani.

Durante el verano de 1953, aprovechando el receso escolar, se efectuaron distintas obras. Así lo señala las crónicas: *"El albañil Anton, acabó de revocar el Colegio Parroquial, hizo las galerías al lado de la Iglesia y una pieza para la cocinera, que se utilizó para el jardín de infancia. Después de la fiesta de la Sagrada Familia, aquel buen albañil se despidió de nosotros. Mientras tanto el P. Bernardo, con el monaguillo seguía pintando los grandes portones del colegio. Después han hecho 103 sillas, ahorrando de esta manera 1.500 pesos.*

Para el período lectivo 1953, según el libro de matrícula, los últimos días de marzo se inscribieron 63 alumnos, en abril 78, el 3 y 4 de mayo otros 42 alumnos más, haciendo un total de 183 alumnos. En este año también comenzó el Jardín, en lo que era la cocina, a cargo de Lucía Lacorte.



1953: Formación escolar al ingreso del turno

En el mes de mayo, se debieron interrumpir las clases por tres semanas en todos los colegios, por la epidemia de parálisis infantil. El jueves 14 de junio, se celebró la fiesta de Corpus, *“A la tarde la procesión... tomaron parte en la fiesta de Corpus, los niños del Colegio Parroquial, con sus guardapolvos blancos, y las niñas del Colegio de las Hermanas del Cruce”*.

El 31 de diciembre de 1953, se obtuvo la autorización de la Dirección General de Escuelas, pasando a ser “Escuela privada autorizada”.

En 1954 la matrícula ascendía a 148 alumnos, continuando con cinco grados: 1º Inferior, 1º Superior, 2º, 3º y 4º. Como era costumbre, el 8 de diciembre se celebraron las primeras comuniones, y por ser numerosos los niños se rezaron dos misas: a las 8,00 para los niños del Colegio Parroquial y de la escuela N° 5, actual EP N° 2; y a las 9,00 hs., para los niños de las Escuelas N° 4 y N° 17, actuales EP N° 1 y 3.

En los primeros días de enero de 1955, partió el Padre Bernardo Marx y llegó el P. José Feldmann. Este año contó con una matrícula de 131 alumnos



1955: P. José Feldmann y Catalina Rebuffo de Capurro con los alumnos de tercer grado

El 27 de febrero de 1956, se obtuvo de las autoridades provinciales la incorporación del Colegio, bajo el N° 1126, pasando a ser “Escuela privada Incorporada”, trayendo como beneficio que los alumnos no debían rendir examen a fin del ciclo escolar para aprobar o desaprobado el grado cursado, ante los docentes de escuelas públicas convocados al efecto por la autoridad escolar.

En 1956 se incorporó quinto grado con 17 alumnos y sexto con 3 cursantes, ascendiendo la matrícula total a 195 alumnos. Los tres alumnos de sexto grado –Julio Roberto Gil, Elsa Inés González y Zulema Mattía– terminaron su ciclo escolar, siendo los tres primeros que egresaron de la Escuela Privada Incorporada “Eulogia Altube de Altube”

En 1957 la matrícula ascendió a 273 alumnos dándose un continuo crecimiento año a año. El 3 de noviembre de 1960, comenzó a desempeñarse como vicedirectora, la señora Berta Madrid de Alaníz.

El 18 de julio de 1962, por resolución ministerial N° 1061/62, se otorgó el reconocimiento oficial, pasando a ser la Escuela Reconocida “Eulogia Altube de Altube”.

En esos años la población fue en progresivo aumento, y como todo crecimiento trajo nuevas necesidades: hacía falta una escuela secundaria para los varones. En José C. Paz solo existía un secundario para mujeres, el "Instituto General José de San Martín", los varones, al finalizar la primaria, debían viajar a San Miguel o Muñiz para seguir sus estudios. El P. José Feldmann y Catalina Rebuffo de Capurro, se propusieron " *crear un secundario para retenerlos y continuar la formación integral ya comenzada*". Así el 20 de marzo de 1962 nació el "Instituto Cristo Rey", con 27 alumnos, siendo el Padre

Jorge Munier MSF, su primer rector. Dos años después en 1964, se comenzó la construcción del edificio para el secundario.

En cuanto al personal directivo, el 31 de marzo de 1965 cesó como vicedirectora Berta Madrid de Alaníz, asumiendo el cargo María Luisa Siri de Mattos. El 1º de marzo de 1982, se retiró, después de treinta años a cargo de la dirección, Catalina Rebuffo de Capurro, asumiendo como directora María Luisa Siri de Mattos y como vicedirectora Luisa Catalina Bozzoni de Galas.

En 1983, se independizó de la escuela primaria el nivel inicial, naciendo el Jardín de Infantes "Eulogia Altube de Altube".

En 1992 se realizó el primer viaje de egresados a La Falda, provincia de Córdoba, alojándose todos, alumnos, docentes y directivos, en el Retiro Betania. Al año siguiente se implementó "Vida en la naturaleza" con la realización de campamentos para todos los grados.

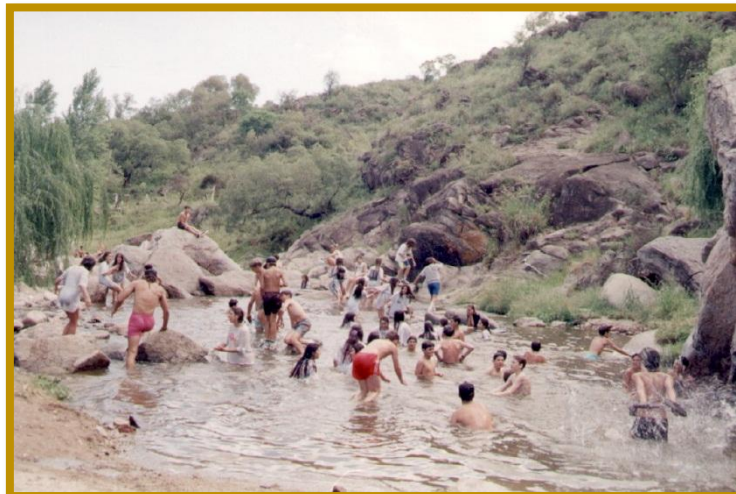

Egresados de séptimo grado en La Falda

A partir de 1994 comenzaron los preparativos para implementar "la reforma educativa" originada en la Ley Federal de Educación. La Escuela Primaria se transformó en "Educación General Básica" (E.G.B.) de primero a noveno año, el Colegio Secundario en "Polimodal" de primero a tercer año y la Sección Técnica del secundario, por la misma reforma educativa quedó sin alumnos, creándose en su lugar el "Bachillerato de Adultos". Los cambios comenzaron a implementarse al iniciarse el ciclo lectivo de 1996 en forma gradual. En 1998 cumplieron la E.G.B. los primeros alumnos de 9no. Año.

El 1º de marzo de 1999 la directora María Luisa Catalina de Siri se retiró y asumió la dirección Luisa Catalina Bozzoni de Galas, acompañada por Beatriz María Gugliotta de Toya en la vicedirección.

A partir del año 2005 se produjo una nueva reforma educativa: con el tercer ciclo de la E.G.B. (séptimo, octavo y noveno año) se creó la Escuela Secundaria Básica (E.S.B.), quedando la Escuela Parroquial “Eulogia Altube de Altube” con seis años, de primero a sexto, y con el tercer ciclo se formó la Escuela Secundaria Básica “Padre José Feldmann”.

En febrero de 2009 falleció la directora Luisa Catalina Bozzoni de Galas, asumiendo la dirección Beatriz Gugliotta de Toya, hasta el 28 de febrero de 2012. Silvana Rearte asumió como vicedirectora a partir del 1º de marzo de 2009, y a partir del 2011 se desempeñó un año como directora suplente, para asumir la titularidad del cargo a partir del 1º de marzo de 2012 hasta el 28 de febrero de 2019. En la vicedirección se desempeñó Laura Elizabeth García hasta el 28 de febrero de 2019, asumiendo en esta fecha la dirección de la Escuela “Eulogia Altube de Altube”, y Marcela Lisanti en la vicedirección.

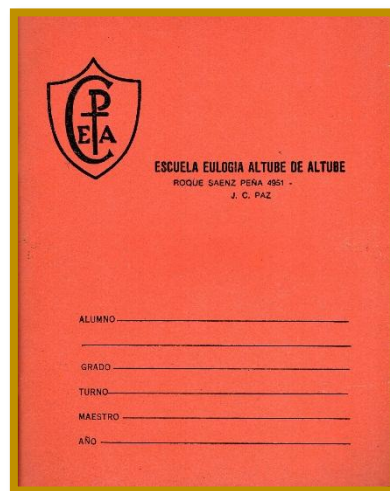

Cuaderno del Colegio Parroquial

Al finalizar esta reseña, podemos destacar la misión de la Escuela Parroquial: *“seguir formando personas al modelo de Cristo, enseñando valores que tal vez la sociedad comienza a descartar: amor, respeto, solidaridad, perdón, justicia, dignidad, reconciliación... donde cada ser humano es único, importante y valioso porque es imagen y semejanza de Dios”.*